

滙信
iExpert 期貨
使用說明書

開啓系統	
登入方法.....	3
更改登入 / 交易密碼.....	4 - 5
系統操作	
交易操作.....	6
增加或減少觀看資料欄.....	7
期指視窗功能.....	7 - 13
買入 / 賣出期指	
買賣功能說明.....	13
買入期指.....	14
沽出期指.....	15
更改交易.....	16
取消交易.....	17
進取限價盤.....	17 - 18
Turbo 交易.....	19 - 20
查詢客戶資料.....	20
存款 / 提款.....	21 - 24
取消已發出的存款 / 提款訊息.....	25
其他資訊功能 / 工具列報價	
期指圖表.....	25
陰陽燭圖.....	25 - 29
視窗 / 格式設定	
更改語言 / 字型.....	29 - 30
改變版面大小及位置.....	30 - 31
儲存設定.....	31
版面設定.....	31 - 32
預設式樣設定.....	32
增強功能盤	
增強功能盤視窗.....	33 - 35
相連盤.....	35 - 37
觸發盤.....	37 - 38
時間盤.....	38 - 39
限價 / 追價盤.....	39 - 43

開啓系統

登入方法

1. 點選 iExpert 期貨交易圖示



2. 按「下一步」確認服務條款。



3. 輸入戶口號碼 ID、密碼，然後選擇需要開啓的服務。

The screenshot shows a login form titled '登入 LOGIN'. It has a light blue background. The form contains the following elements:

- A text input field for '戶口號碼 ID' (Account ID).
- A text input field for '密碼 Password' (Password).
- A section titled '服務 Services' with four checkboxes:
 - 股票報價 Stock Quotation
 - 期指報價 Futures Quotation
 - 交易 Trade
 - Load Setting From Server
- At the bottom, there are two buttons: '連線設定 Connect Setting' and '登入 Login'.

更改登入 / 交易密碼

如何更改登入密碼

1. 在「工具列」的「更改登入密碼」按一下或是直接在鍵盤上按《Ctrl》和《L》。

工具	格式	說明
<input checked="" type="checkbox"/>	報價列	
<input checked="" type="checkbox"/>	交易列	
	更改登入密碼	Ctrl-L
	更改交易密碼	Ctrl-T
	股票預設盤狀況	
	存款/提款	Ctrl-D
	新增報價視窗	

2. 在方格內輸入現有密碼及新密碼，再按確定。



3. 確定後，請先登出系統，然後以新密碼再登入一次以確定新密碼有效。

如何更改交易密碼

1. 在「工具列」的「更改交易密碼」按一下或是直接在鍵盤上按《Ctrl》和《L》。
2. 在方格內輸入現有密碼及新密碼，再按確定。



3. 確定後，請先登出系統，然後以新密碼再登入一次以確定新密碼有效。

登出方法

1. 如要登出系統，可按下視窗右上角的《關閉》按鈕；



2. 或移動滑鼠至上方工具列 > 系統 > 結束。



3. 確認登出視窗便會彈出，然後按下《是》按鈕，系統便會確認登出。



4. 選擇《是》代表儲存所有已更改的設定；或《否》代表不需儲存。



iExpert 期貨交易操作

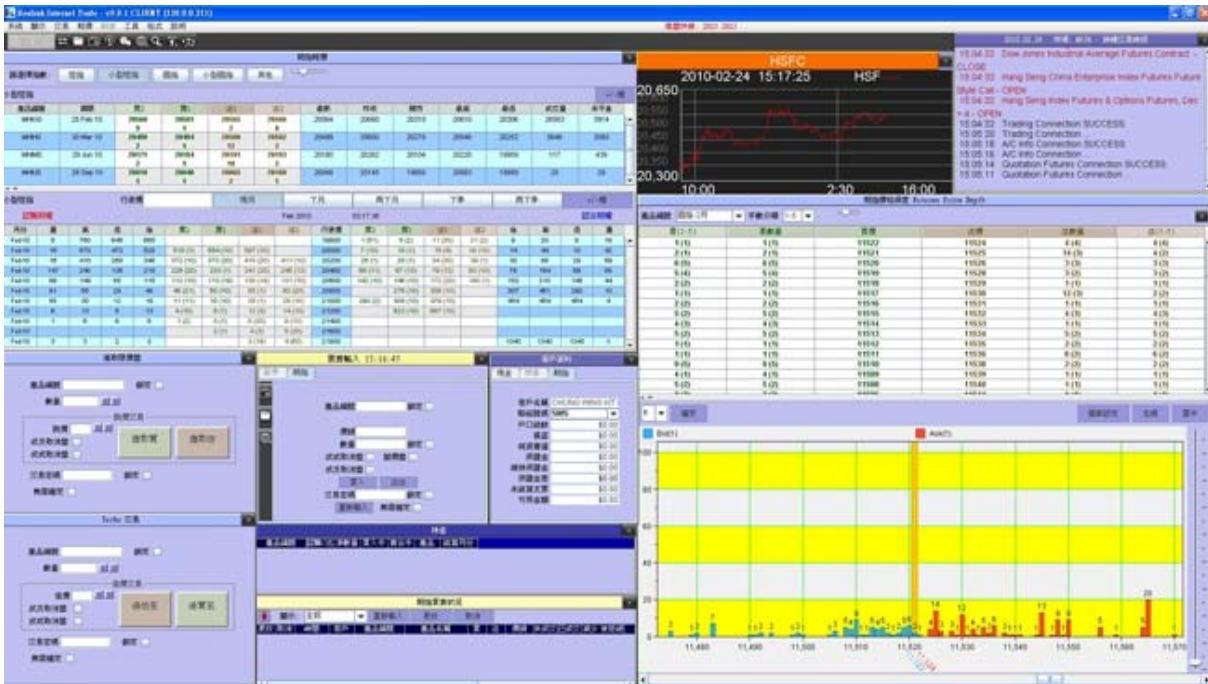

開啓期指報價視窗

移動滑鼠至上方主選單，點選工具列上的「報價 > 期指報價」開啓期指報價視窗。報價視窗內的有按鈕可以選擇期指的類別，分別有恆指、小型恆指、國指、小型國指、其他。恆指認購期權 / 認沽期權分別有現月、下月、再下月、下季、再下季。

期指報價

請選擇指數: 恆指 小型恆指 國指 小型國指 其他

恆指												+/-欄	
產品編號	期限	買2	買1	沽1	沽2	最新	昨收	開市	最高	最低	成交量	未平倉	
HSIK0	28 May 10	19339	19340	19345	19346	19345	19155	19025	19345	18957	57393	53038	
		1	1	4	2								
HSIM0	29 Jun 10	19310	19314	19318	19319	19310	19121	18993	19315	18928	35018	55989	
		6	1	2	9								
HSIU0	29 Sep 10	18930	18950	19480	19483	19115	18935	18791	19115	18748	266	1522	
		5	5	8	4								
HSIZ0	30 Dec 10	18660	18950	19298	19300	19074	18865	18760	19074	18730	85	235	
		1	2	1	1								

恆指 行使價 現月 下月 再下月 下季 再下季 +/-欄

認購期權 May 2010 01:02:48 認沽期權

月份	量	高	低	後	買1	沽1	行使價	買1	沽1	後	高	低	量
May10	2	950	950	950			18200	1 (17)	2 (4)	2	8	2	205
May10	42	900	872	876	432 (1)		18400	2 (45)	3 (2)	3	19	2	389
May10	2	460	460	460	460 (2)		18600	3 (1)	4 (3)	3	43	3	560
May10	46	517	270	489	445 (1)		18800	6 (8)	8 (6)	7	87	7	1391
May10	294	359	135	355	270 (1)		19000	17 (6)	20 (5)	18	169	18	1185
May10	1057	190	59	190	176 (8)	204 (8)	19200	51 (3)	56 (2)	56	270	56	1113
May10	1375	86	2	80	77 (12)	83 (4)	19400	131 (5)	140 (35)	140	408	140	233
May10	1174	29	6	25	24 (5)	27 (5)	19600		299 (5)	285	597	285	159

增加或減少觀看資料欄

你可在期指報價視窗的右上方按「+/- 欄」。

市	最高	最低	成交量	未平倉
33	20956	20802	60938	73283
34	20901	20780	925	600

1. 在「+/- 欄」視窗裡選擇你想觀看或不想觀看的各種選項。
2. 選擇後請按「更新」。

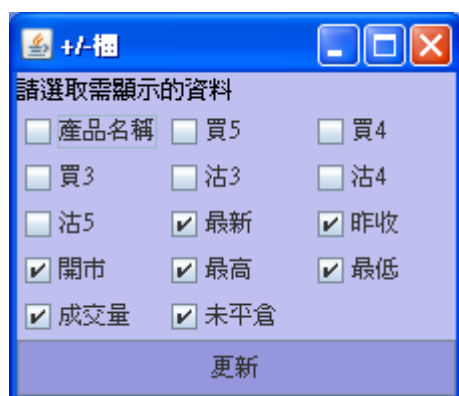

期指視窗功能

視窗調整

1. 把滑鼠在視窗上的視窗調整鍵按左鍵左 / 右移動。



2. 文字大小會自動根據視窗的高和闊度改變而相對應調整。

其他 - 自設檢視期指

1. 在期指報價畫面選擇「其他」。

期指報價														
請選擇指數: 恆指 小型恆指 國指 小型國指 其他														
產品編號 <input type="text"/> 選擇產品 +/- 欄 清除全部														
產品編號	產品名稱	買3	買2	買1	沽1	沽2	沽3	最新	昨收	開市	最高	最低	成...	清除
MHIMO	小型恆指-6月	19300 9	19306 1	19307 1	19318 1	19320 4	19321 2	19307	19117	18991	19311	18929	5141	X
HSIMO	恆指-6月	19307 1	19310 6	19314 1	19318 2	19319 9	19320 13	19310	19121	18993	19315	18928	35018	X
HSIUO	恆指-9月	18910 5	18930 5	18950 5	19480 8	19483 4	19485 4	19115	18935	18791	19115	18748	266	X

- 按「選擇產品」開啓「選擇期指產品」視窗，並在目錄中的產品名稱按滑鼠的左鍵兩次將產品增加到自設的報價中。

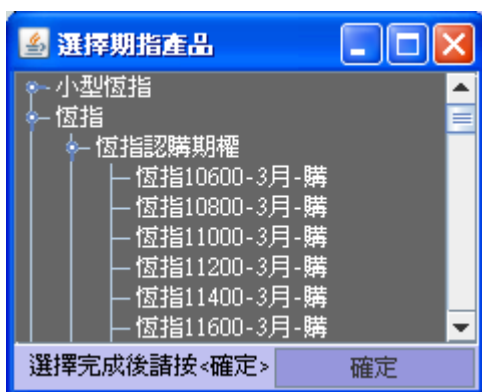

- 如想個別刪除某一期指合約，你可以按報價右邊的「X」刪除報價。
- 如想將全新自設的期指報價系列刪除，你可以選擇「清除全部」。

指期權行使價選擇功能

你可以在恆指認購期權 / 認沽期權表上輸入想檢視的行使價系列。

恆指	行使價	現月	下月	再下月	下季	再下季	+/-欄										
認購期權	21000	Jun 2010 02:16:20					認沽期權										
月份	量	高	低	後	買2	買1	沽1	沽2	行使價	買2	買1	沽1	沽2	後	高	低	量
Jun10	2	1174	1152	1152		1074 (8)	1105 (8)		18800	295 (12)	296 (4)	304 (4)	305 (4)	303	313	241	269
Jun10	3	995	995	995					19000	348 (8)	351 (4)	360 (12)	361 (4)	356	367	290	458
Jun10	65	826	800	808	650 (1)	807 (4)			19200	413 (4)	414 (4)	424 (12)	425 (4)	419	432	344	152
Jun10	28	760	689	710	100 (1)	670 (8)	695 (8)		19400	487 (4)	490 (1)	498 (12)	499 (4)	492	508	409	180
Jun10	165	643	560	565	480 (1)	481 (8)	577 (1)	578 (8)	19600	490 (2)	570 (12)	582 (4)	583 (4)	578	601	485	190
Jun10	191	536	452	460	419 (7)	455 (12)	467 (4)	468 (4)	19800		290 (1)	750 (5)		677	677	570	75
Jun10	490	435	370	372	363 (4)	365 (12)	375 (4)	376 (4)	20000	645 (1)	755 (5)	858 (5)		782	782	661	53
Jun10	161	350	285	292	285 (4)	286 (8)	296 (4)	297 (4)	20200			982 (10)		861	861	792	8
Jun10	188	270	206	225	220 (4)	221 (8)	228 (4)	229 (4)	20400		850 (5)	1108 (1)					
Jun10	380	206	168	171	164 (4)	165 (4)	172 (4)	173 (4)	20600	120 (5)	780 (1)						
Jun10	310	155	123	128	121 (12)	122 (4)	129 (4)	130 (4)	20800		1137 (5)	1548 (11)		1281	1281	1281	1

請在上圖空格輸入期指指數然後按輸入鍵 (即鍵盤「Enter」)。

如你是輸入 21000，則圖表會更新資料至最近 21000 點的行使價系列。

期指價格深度圖表

移動滑鼠至上方主選單，點選工具列上的「報價 > 期指價格深度」開啓期指價格深度視窗。

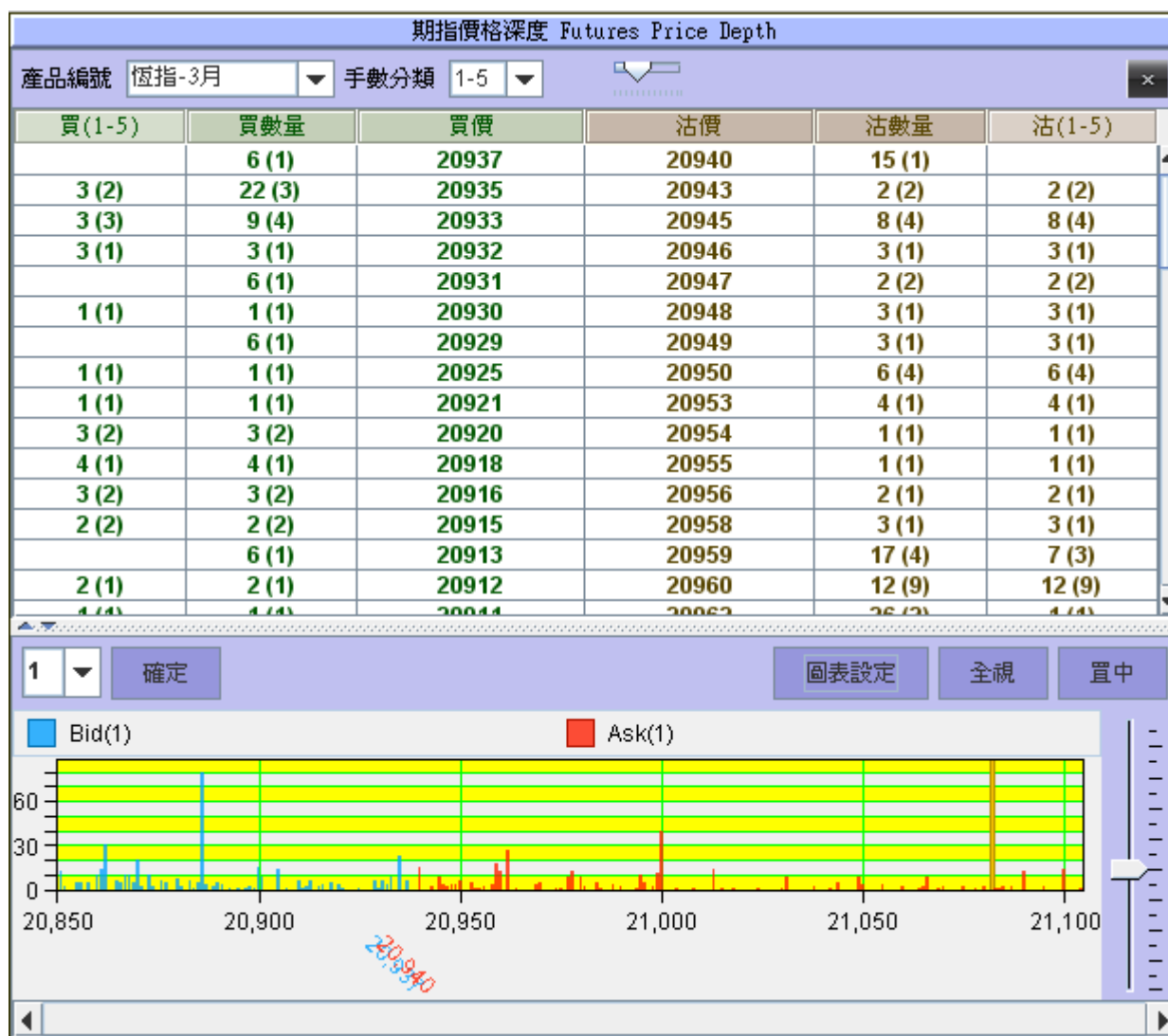

在期指價格深度視窗內，你可以在「產品編號」及「手數分類」選擇期指類別來過濾觀看的資料。

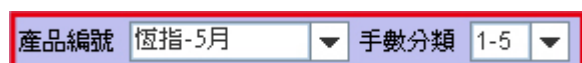

期指價格深度圖

你可以在期指價格深度圖表上的價位選項選擇 1、5、10、20，來過濾每日期指每後期指張數範圍的成交量。選擇價位後按「確定」圖表會自動更新。



期指圖表視窗功能

視窗調整

1. 把滑鼠在視窗上的視窗調整鍵按左鍵上 / 下移動來觀看期指每一個價位的輪後買賣數量。向下移動可以更清楚檢視每一個別價位的輪後買賣數量，向上移動可以檢視更多價位的輪後買賣數量分佈的全視圖表
2. 價格欄(price bar)的大小會自動根據視窗的高和闊度改變而相對應調整。

期指圖表設定

1. 點選對照表內的股票代號，便可以取得該股票更多的資訊。

全視 - 顯示圖表中全部價格分佈資料
(包括當時最高的沽出價和最低買入價)。

置中 - 將圖表中心設定於現時之期指價格水平。

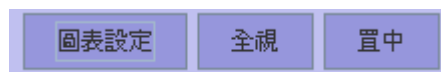

圖表設定 - 如何顯示「色彩選項」-

1. 在期指價格深度圖表中選擇「圖表設定」。
2. 若想代表「買」的藍色改成其他顏色，可在「買」右邊的藍色用滑鼠點一下



3. 在色板中用滑鼠點一下想選用的顏色，選定後可按「確定」離開。
4. 你更可以在色板中選擇 HSB 和 RGB 的顏色版模式。

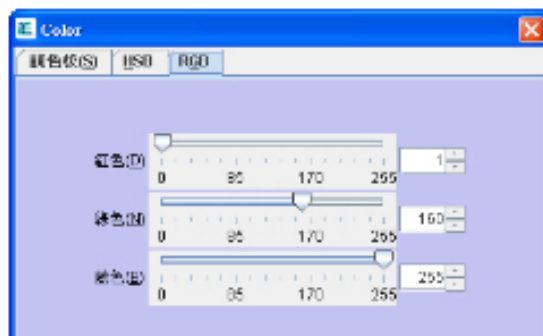
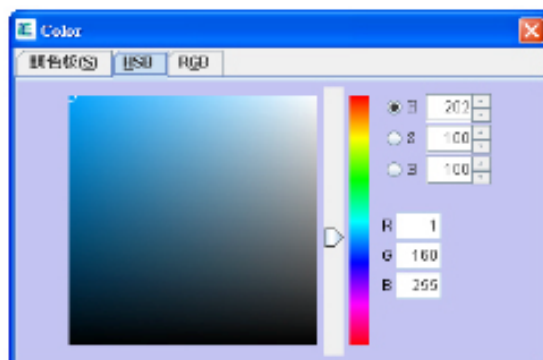

系統訊息

1. 顯示與股票有關的系統訊息。
2. 文字大小會自動根據視窗的高度改變而相對應調整。



如何開啓期指買賣狀況

你可以在買賣視窗內點選左邊的選擇鍵打開「持倉」、「客戶資料」、「期指買賣狀況」視窗。

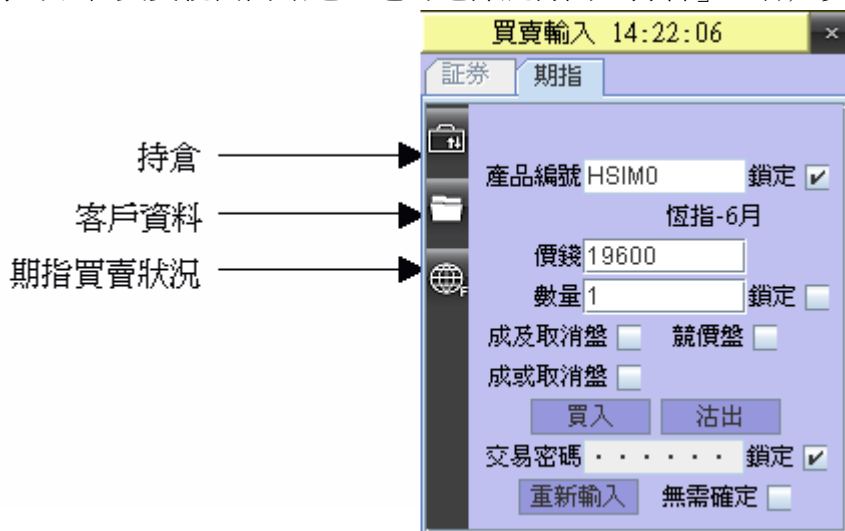

你可於工具列上的「交易」開啓所有有關交易視窗、持倉和賬戶資料。

系統	顯示	交易	報價	期貨
請選擇指數		股票交易		
		股票買賣狀況		
		股票交易細節		
恆指		客戶資料		
	產品編號	持有股票/持倉		
	HSIHO	3	系統信息	
	HSIJO	2	期指買賣狀況	
	HSIMO	2	期指交易細節	
	HSIUO	2	Turbo 交易	
			進取限價盤	

開啓報價及交易工具列



你可以移動滑鼠至上方工具列，點選「工具 > 交易列」裡的「報價列」或「交易列」，系統便會開啓「快捷交易鍵」。

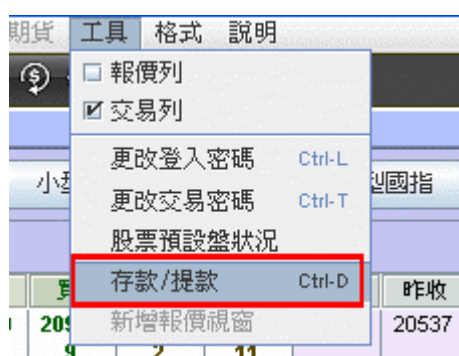

備註：

如閣下並沒有申請本公司的報價系統，則報價列之選項功能不適用。

報價列 - 詳細說明

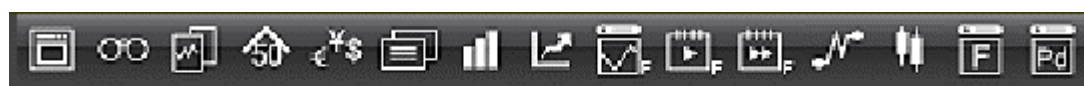

1 2 3 4 5 6 7 8 9 10 11 12 13 14 15

1. 新增報價視窗
2. 同步監察 / 恆指成份股
3. 相關新聞
4. 股票 / 基金五十大
5. 外匯報價
6. 股票新聞
7. 匯信成交分析圖
8. 開關指數視窗
9. 指數期貨
10. 恆指期權現月
11. 恆指期權下月
12. 恆指圖表
13. 陰陽燭圖
14. 期指報價
15. 期指價格深度圖



1 2 3 4 5 6 7 8 9 10 11 12

- | | |
|--------------|--------------|
| 1. 股票買賣狀況 | 7. 存款 / 提款 |
| 2. 股票交易細節 | 8. 系統信息 |
| 3. 股票預設盤狀況 | 9. 期指買賣狀況 |
| 4. 買賣輸入 | 10. 期指交易細節 |
| 5. 客戶資料 | 11. 進取限價盤 |
| 6. 持有股票 / 持倉 | 12. Turbo 交易 |

買入 / 賣出期指

買賣功能說明

期指買賣提供三種功能，分別為成或取消盤，成及取消盤，競價盤。每次買賣只可以選擇一項功能，使用該功能前請務必參考以下說明。

交易指令類別:

成或取消盤

「成或取消盤」是一個限價盤，並要以指定價格及數量立即全部配對成交，否則，該限價盤便會自動取消。

成及取消盤

「成及取消盤」是一個限價盤，並因應市場供應盡量進行配對成交，餘下未進行配對成交之落盤指令將被取消。

競價盤

「競價盤」只可在開市前的議價時段內，輸進到期交易所電子交易系統內沒有指定買入或賣出價的買賣盤。競價盤是以系統計算出來的*「擬定開市價格」成交。

當市場參與者輸入競價盤時，已經準備以*「擬定開市價格」買入或賣出。並非所有競價盤都能在開市時配對成交。要視乎市場情況而定。因此，未能成交的競價盤將會在開市後轉為以*「擬定開市價格」或最佳買入或最佳賣出價定價的限價盤。詳情請參閱香港交易所的「擬定開市價」安排。

期指買賣狀況																					
顯示:	全部	0000-00-00	全部	重新輸入	更改	取消	於 (股票交易) 視窗輸入買賣資料, 並按 <Enter>														
時間	客戶	產品編號	產品名稱	買	沽	價	現	待成交	已成交	減少	掛牌	狀況	編號	經手	更新	牌號	種類	已廢	取消	備註	
10:09:18	1209	MHIH0	小型恆指-3月	1	-	20,570	0	1	0	0	完成	27DA6CA2FD0EB18E	+293	+293	HK-RSL-9129	N	否				
09:57:31	1209	MHIH0	小型恆指-3月	-	1	20,622	0	1	0	0	完成	8F5AE4A2857239F2	+293	2626	HK-RSL-9129	N	是				

期指交易細節																
時間	客戶	產品編號	產品名稱	買	沽	價	現	狀況	已廢	買賣時間	編號	交易編號	經手	戶口	牌號	手動
09:57:30	1209	MHIH0	小型恆指-3月	-	1	20,630	A	是		09:57:30	8F5AE4A2857239F2	95690779	8888293	F	HKCRSLC1	HKCRSLC

持倉						
產品編號	認購/沽	淨數量	買入中	賣出中	產品	結算月份
MHIH0	-	0	0	0	MH	201003

買入期指

方法 1:

買入 / 賣出

1. 移動滑鼠至期指交易視窗內的「產品編號」欄內，輸入客戶編號、產品編號、*價錢、**數量，然後移動滑鼠到「買入」或「沽出」按一下。

*〔注意〕只適用於已申請交易服務的客戶，請在買入產品系列前，確定閣下在本公司的期貨戶口的可用結餘，，否則系統會拒絕閣下的落盤要求。

**期貨指令

落盤價必須於市價的百份之五之內

期權指令

恒指期權：1200 點子之內

H 股指數期權：1300 點子之內

(注：落盤價之實際上下限仍須視乎個別情況而定)

2. 輸入「交易密碼」及按《輸入》鍵 (即 Enter) 。
3. 若不想每次輸入新交易都要輸入一次「交易密碼」，可於「鎖定」用滑鼠點一下加上一個剔號。

方法 2:

直接於期指報價視窗內按滑鼠的左鍵一次，產品編號便會自動出現在期指買賣視窗內。

產品編號	期限	買2	買1	沽1	沽2	最新
MHIH0	30 Mar 10	20527 1	20528 1	20537 1	20538 1	20530
MHIJ0	29 Apr 10	20470 1	20475 1	20568 2	20589 1	20508

1. 在輸入密碼及按輸入鍵後，「交易確認」視窗會出現，如確認視窗內的資料正確就可以按一下《Ctrl》。如發覺有錯誤可按《Esc》更改資料後，再按一下《Ctrl》送出交易資料。
2. 交易資料成功送出後，在「交易狀況」視窗會顯示期交所回覆本公司的交易編號及時間。
3. 在「持倉」視窗內會看到此交易指令在「買入中」一欄內。

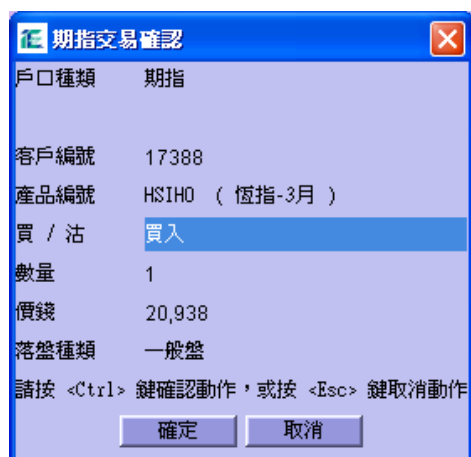

沽出期指

1. 先開啓「詳細戶口資料」視窗，在「戶口結餘」或「可用金額」一欄確定可沽出期指合約的數量。
2. 在「產品編號」輸入想沽出的期指產品系列。
3. 然後在「價錢」欄內輸入價錢。
*〔注意〕請留意交易系統落盤之最高上下限價說明。
4. 在「數量」輸入想沽出的數量。

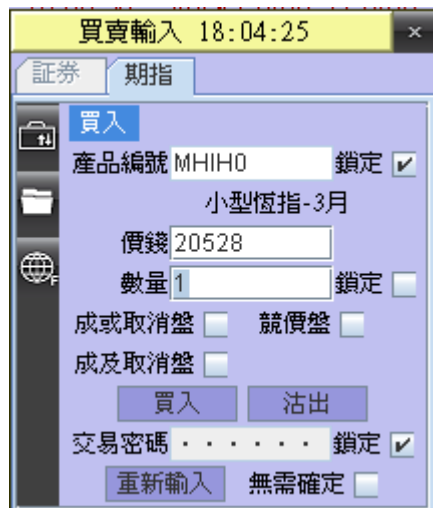

5. 輸入「交易密碼」及按《輸入》鍵
6. 若不想每次輸入新交易都要輸入一次「交易密碼」，可於「鎖定」用滑鼠點一下加上一個別號。
7. 「交易確認」視窗出現，如確認視窗內的資料正確就可以按一下《Ctrl》。如發覺有錯誤可按《Esc》
更改資料後，再按一下《Ctrl》送出交易資料。
8. 交易資料成功送出後，在「交易狀況」視窗會顯示期交所回覆本公司的交易編號及時間
9. 在「持倉」視窗內會看到此交易指令在「賣出中」一欄內。

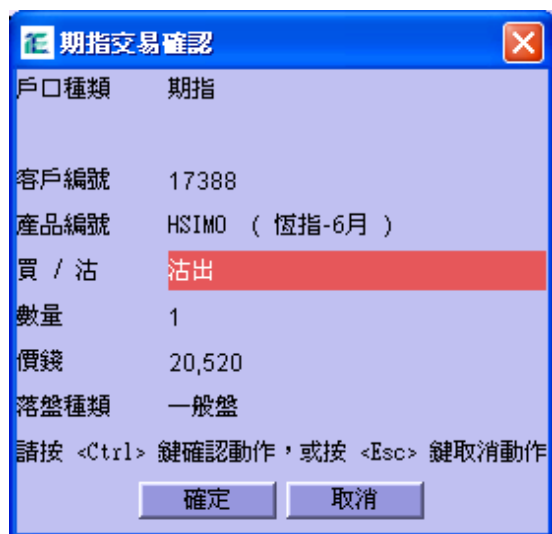

更改交易

更改價錢及合約數量

更改盤

1. 移動滑鼠至上方工具列，點選「交易 > 期指買賣狀況」，開啓期指買賣狀況視窗。
〔注意〕在「交易狀況」中「狀態」屬於「可更改」的交易才可以更改價錢及合約數量。
2. 首先，在「交易狀況」中找出想更改的交易指令，按一下最右手邊的綠色按鍵「更改」（圖 4）。

交易狀況 - 重新輸入									
取消 於 [股票交易] 視窗輸入買賣資料，並按 <Enter>									
未成交	已成交	減少	被拒絕	狀況	經手	更新	牌號	更改	取消
100	0	0	0	可更改	1288	1288	4839		
200	0	0	0	可更改	1288	1288	4839		

3. 在「更改交易 (Modify Order)」視窗內選擇要更改「數量」或「價錢」。

Modify Order

動作 更改
買/沽 沽出
數量 100 ---> 100
價錢 190.0 ---> 189
交易密碼 *****
按 <Esc> 鍵取消動作

Java Application Window

4. 完成後輸入「交易密碼」後按《輸入》鍵。
5. 出現確定視窗（圖 6）。按一下《Ctrl》將已確定的資料送出。（圖 6）

期指交易確認

戶口種類 期指

客戶編號 17388
產品編號 HSIMO (恆指-6月)
買 / 沽 沽出
數量 1
價錢 20,520
落盤種類 一般盤

請按 <Ctrl> 鍵確認動作，或按 <Esc> 鍵取消動作

確定 取消

6. 完成後，「交易狀況」會出現一個新交易指令，原來的交易指令會被取消。取消了的交易狀況會變成「取消」右側的「更改」及「取消」按鍵都會消失。

取消交易

1. 移動滑鼠至上方工具列，點選「交易 >期指買賣狀況」，開啓期指買賣狀況視窗。
〔注意〕在「交易狀況」中「狀態」屬於「可更改」的交易才可以取消交易
2. 在「交易狀況」中找出想取消的交易指令，按一下右手邊的紅色按鈕「取消」。

期指買賣狀況																	
顯示: 全部		重新輸入	更改	取消	於 [股票交易] 視窗輸入買賣資料, 並按 <Enter>												
更改	取消	時間	客戶	產品編號	產品名稱	買	沽	價錢	未成交	已成交	減少	被拒絕	狀況	編號	經手	更新	牌號
		0:57:18	18088	MHIHO	小型恆指-3月	-	1	21,222	1	0	0	0	可更改	D3AB5C72:859768F7	18088	18088	HK-RSL-916
		10:20:03	18088	MHIHOQJ0	小型恆指-3月/4月	-	1	-45	0	1	0	0	完成	5B28D032:67EC4B4C	+331	+331	HK-RSL-916
		10:01:45	18088	MHIHO	小型恆指-3月	1	-	21,150	0	1	0	0	完成	FD3FDC7A:AF0A926A	18088	18088	HK-RSL-916
		09:53:38	18088	MHIHO	小型恆指-3月	1	-	21,077	0	0	1	0	取消	75AFD072:02DEE63F	+331	18088	HK-RSL-916
		09:52:56	18088	MHIHO	小型恆指-3月	-	1	21,073	0	1	0	0	完成	5DB75C7A:F5DD93D	18088	18088	HK-RSL-916
		09:47:31	18088	MHIHO	小型恆指-3月	1	-	21,113	0	1	0	0	完成	DDAF5472:F651D9B1	18088	18088	HK-RSL-916

Cancel Order

動作: 取消買賣
買/沽: 沽出
編號: D3AB5C72:859768F7
產品編號: MHIHO
數量: 1
價錢: 21222
交易密碼:

請按 <Ctrl> 鍵確認動作, 或按 <Esc> 鍵取消動作

Java Application Window

3. 確認視窗出現，輸入閣下的「交易密碼」再按一下《Ctrl》將已確定的資料送出。
4. 完成後，在「交易狀況」中可以見到被取消了的交易指令，除了「狀況」一欄會由「可更改」變成「取消」外，右側的「更改」及「取消」按鈕都會消失。

進取限價盤

你可以在工具列上的「交易」點選「進取限價盤」視窗並選用該功能。]

交易 報價 期貨

股票交易
股票買賣狀況
股票交易細節
客戶資料
持有股票/持倉
系統信息

期指買賣狀況
期指交易細節
Turbo 交易
進取限價盤

進取限價盤

產品編號 HSIHO 鎖定

數量 1 <>

跳價交易

跳價 1 <>

成及取消盤 進取買 20938 進取沽 20939
成或取消盤

交易密碼 鎖定

無需確定

買賣方法：

1. 移動滑鼠至任何一個期指報價視窗裡「買1」或「沽1」行想要買入或沽出的價格，然後按滑鼠的左鍵一次。最新更新的價格會自動顯示在進取買及進取沽裡面。而進取買及進取沽內的價格會跟隨市場的買賣價而不斷作出調整。
2. 或在該視窗裡"產品編號"輸入想買入或沽出的期指產品系列。
3. 跳價 1 表示根據市場的最佳買入價加 1 點進取買，及最佳沽出價低 1 點進取沽，意思是願意付出比市場更進取的價格進行買賣活動。(如下圖)

產品編號	期限	買2	買1	沽1	沽2	最新	昨收	開市
MHIK0	28 May 10	19336 1	19338 1	19340 1	19343 1	19337	19145	19009

產品編號	MHIK0	鎖定	<input type="checkbox"/>
數量	1	<>	
跳價交易			
跳價	<>	進取買	進取沽
成及取消盤	<input type="checkbox"/>	19338	19340
成或取消盤	<input type="checkbox"/>		
交易密碼	鎖定	<input checked="" type="checkbox"/>
無需確定	<input type="checkbox"/>		

4. 輸入「交易密碼」
(若不想每次輸入新交易都要輸入一次「交易密碼」，可於「鎖定」用滑鼠點一下加上一個別號。)
5. 在進取買或進取沽裡的期指價格，並在進取買或進取沽上按一下滑鼠的左鍵。
6. 「期指交易確認」視窗出現，如確認視窗內的資料正確就可以按一下《Ctrl》。如發覺有錯誤可按《Esc》更改資料後，再按一下《Ctrl》送出交易資料。
7. 交易資料成功送出後，在「期指買賣狀況」視窗會顯示期交所回覆本公司的交易編號及時間。

時間	客戶	產品編號	產品名稱	買	沽	價錢	持成交	已成交	減少	掛牌	狀況	編號	經手	更新	牌號	種類	已收	更改	取消	備註	
10:09:18	1209	MHIH0	小型恆指-3月	1	-	20,570	0	1	0	0	完成	27DA6CA2FD0EB18E	+293	+293	HK-RSL-9129	N	否				
09:57:31	1209	MHIH0	小型恆指-3月	-	1	20,622	0	1	0	0	完成	8F5AE4A2857239F2	+293	2626	HK-RSL-9129	N	是				

8. 在閣下的「持倉」視窗內亦會見到有未成交的交易指令在「買入中」一欄內。

時間	客戶	產品編號	產品名稱	買	沽	價錢	狀況	已收	買價時間	編號	交易密碼	經手	戶口	牌號	手動
09:57:30	1209	MHIH0	小型恆指-3月	-	1	20,630	A	是	09:57:30	8F5AE4A2857239F2	95690779	8888293	F	HKCRSLC1	HKCRSLC

Turbo 交易

你可以在工具列上的「交易」點選「Turbo 交易」視窗並選用該功能。

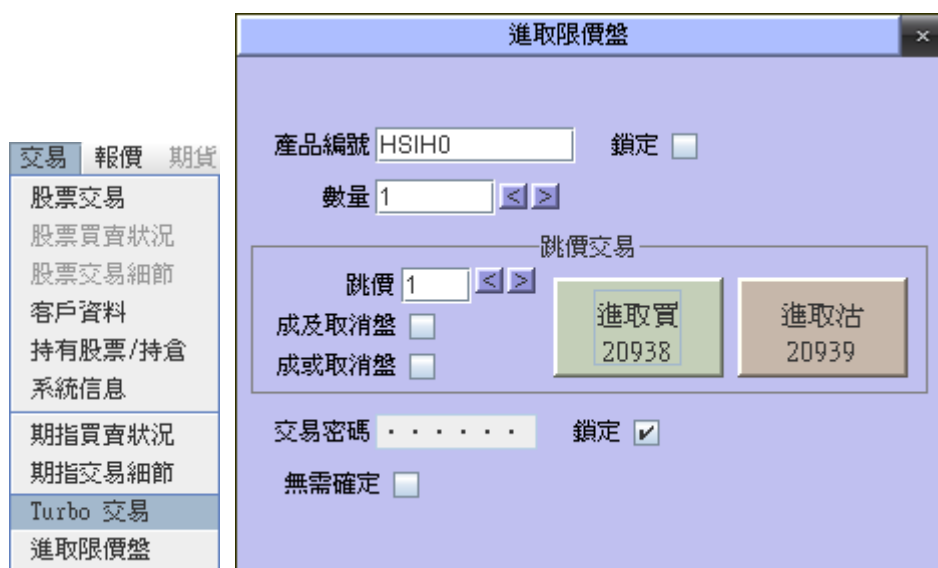

買賣方法：

1. 移動滑鼠至任何一個期指報價視窗裡「買1」或「沽1」行想要買入或沽出的價格，然後按滑鼠的左鍵一次。最新更新的價格會自動顯示在「追沽至」及「追買至」裡面。而「追沽至」及「追買至」內的價格會跟隨市場的買賣價格而不斷作出調整。
2. 或在該視窗裡 "產品編號" 輸入想沽出的期指產品系列。
3. 「追價」10 表示根據市場的最佳沽出價加 10 點「追買至」，及根據市場的最佳買入價低 10 點「追沽至」，意思是願意以低於最佳買入價沽出及高於最佳沽出價買入 (如下圖)

產品名稱	買3	買2	買1	沽1	沽2	沽3	最新	昨收	開市
恆指-12月	21338 3	21340 3	21341 1	21344 1	21345 2	21347 3	21343	21636	21586
恆指-1月	21290 6	21300 11	21300 1	21310 7	21350 4	21360 2	21331	21620	21600
恆指22000-12								126	195
恆指21800-12								104	280
恆指22000-12								66	163
恆指21800-12								70	374
恆指21200-12								124	206
恆指21400-12								190	279
恆指23000-12								43	40

- 輸入「交易密碼」
(若不想每次輸入新交易都要輸入一次「交易密碼」,可於「鎖定」用滑鼠點一下加上一個別號。)

期貨交易確認

戶口種類 期指

客戶編號 17388

產品編號 HSIMO (恆指-6月)

買 / 沽 沽出

數量 1

價錢 20,520

落盤種類 一般盤

請按 <Ctrl> 鍵確認動作,或按 <Esc> 鍵取消動作

確定 取消

- 在 **追沽至** 或 **追買至** 裡的期指價格,並在 **追沽至** 或 **追買至** 上按一下滑鼠的左鍵。
- 「期貨交易確認」視窗出現,如確認視窗內的資料正確就可以按一下《Ctrl》。如發覺有錯誤可按《Esc》更改資料後,再按一下《Ctrl》送出交易資料。
- 交易資料成功送出後,在「期貨買賣狀況」視窗會顯示期交所回覆本公司的交易編號及時間。

時間	客戶	產品編號	產品名稱	買	沽	價錢	掛成	已成交	減少	號指結	狀況	編號	經手	更新	牌號	種類	已收	更改	取消	備註	
10:08:18	1209	MHIH0	小型恆指-3月	1	-	20,570	0	1	0	0	完成	27DA6CA2FD0EB18E	+293	+293	HK-RSL-9129	N	否				
09:57:31	1209	MHIH0	小型恆指-3月	-	1	20,622	0	1	0	0	完成	8F5AE4A2857239F2	+293	2828	HK-RSL-9129	N	是				

- 在閣下的「詳細戶口資料」內亦會見到有未成交的交易在「買入中」一欄內。

時間	客戶	產品編號	產品名稱	買	沽	價錢	狀況	已收	回覆時間	編號	交易編號	經手	戶口	牌號	手動
09:57:30	1209	MHIH0	小型恆指-3月	-	1	20,630	A	是	09:57:38	8F5AE4A2857239F2	95690779	8888293	F	HKCRSLC1	HKCRSLC

查詢客戶資料

- 移動滑鼠至上方工具列,點選「交易 > 客戶資料」,系統便會開啓客戶資料。

客戶資料

現金 按倉 期指

客戶名稱 WONG

聯絡號碼 SMS

今日結存(欠) \$0.46

明日結存(欠) \$0.46

後日結存(欠) \$0.46

可用金額 \$0.46

未結算支票 \$0.00

更多資料 '日'所指的乃結算日

- 按一下 **更多資料**,便會顯示更詳盡的證券戶口資料。如要關閉此視窗,請按一下「X」。

存款 / 提款

發出提款訊息

1. 在工具列中選「工具」，再按「存款 / 提款」一下；

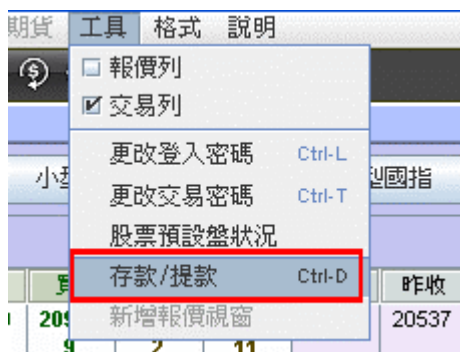

2. 同時按《Ctrl》+《D》亦可直接叫出「存款 / 提款」功能。



3. 在「動作」菜單內按下箭咀選「提款」。



4. 在「金額」輸入匣內輸入想提取的金額並按一下「提交」。
5. 在「Confirm」確認視窗內核實將發送的訊息資料，再按《Ctrl》確定 或 按「Esc」取消發送訊息。

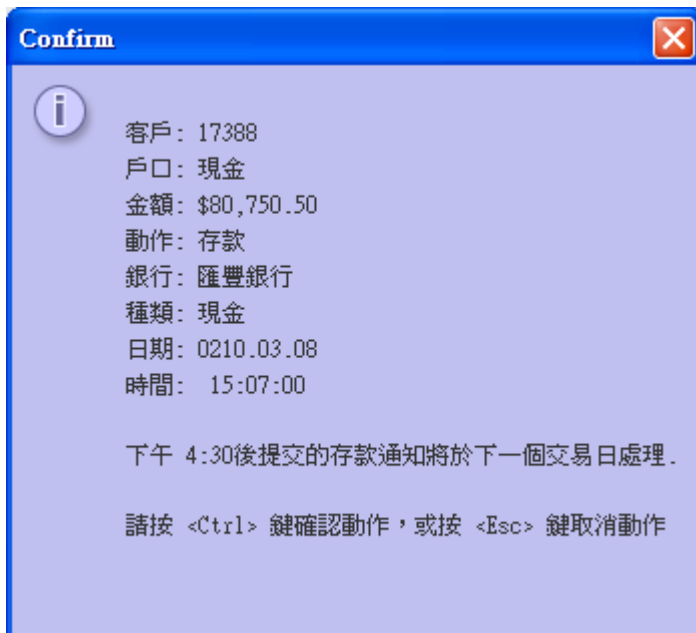

- 待會計部收到指示並確認金額正確後會立即處理客戶的指令。如在下午 4:30 後提交的存款通知。
- 如按《Ctrl》確定，即可將提取款項訊息發送至本公司的交收部。完成發送後，右邊的記錄視窗內就會出現成功發送的提款訊息記錄。

發出存款訊息

- 在工具列中選「工具」，再按「存款 / 提款」一下。
- 或同時按《Ctrl》+《D》。
- 客戶存入現金或支票至本公司的銀行賬戶後，在「動作」菜單，按下箭咀選「存款」。
- 在「銀行」內選擇閣下已入數至本公司戶口的銀行。
〔注意〕閣下使用 繳費聆服務則無需使用本功能通知交收部

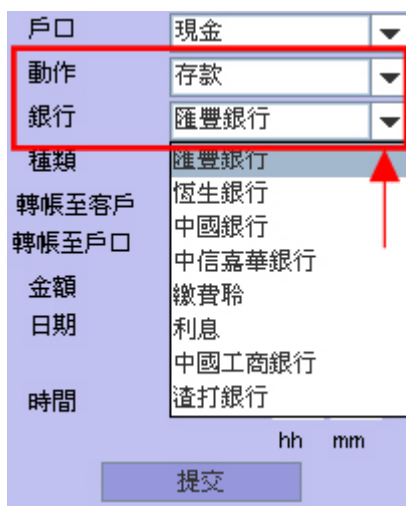

- 於「種類」菜單選擇已存入的款項屬於「現金」或是「支票」。

〔注意〕若以「轉賬」形式存款，亦歸類為「現金」

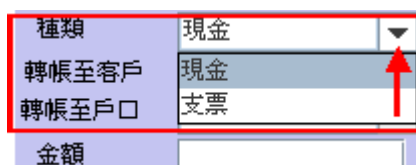

6. 在「金額」輸入匣內輸入已存入的金額、日期及時間〔以收據所示為準〕。

7. 按一下「提交」按鍵，即可將存入款項的訊息發送至本公司交收部。
 8. 在「Confirm」視窗內核實將發送的訊息資料，再按《Ctrl》確定 或 按「Esc」取消發送訊息。

9. 完成發送後，在右邊的記錄視窗內就會出現成功發送的存款的訊息記錄。

取消							
編號	客戶	戶口	金額	動作	銀行	種類	狀況
030606033	staff	現金	\$10,000.00	存款	匯豐銀行	現金	New
030606035	staff	現金	\$3,622.23	提款			Accept
030606034	staff	現金	\$298.27	提款			Cancel

客戶輸入並成功發送提款訊息後，「狀況」一欄會出現「New」。之後會隨著交收部的工作流程而改變：

狀況說明

New	提款訊息成功被接收但未確認
Processing	提款訊息正在處理中
Accept	提款訊息已確認及完成處理
Cancel*	提款訊息已取消。

*本公司對於是否確認提款訊息保留最後決定權，如有疑問請向本公司交收部查詢。

轉賬

1. 在工具列中選「工具」，再按「存款 / 提款」一下。
2. 或同時按《Ctrl》+《D》。



3. 在「戶口」菜單，按下箭咀選要轉賬的戶口。



4. 客戶存入現金或支票至本公司的銀行賬戶後，在「動作」菜單，按下箭咀選「轉賬」。
5. 在「轉賬至戶口」菜單，按下箭咀選擇想轉賬至的戶口。
6. 按一下「提交」按鍵，即可將存入款項的訊息發送至本公司交收部。
7. 在「Confirm」視窗內核實將發送的訊息資料，再按《Ctrl》確定 或 按「Esc」取消發送訊息。

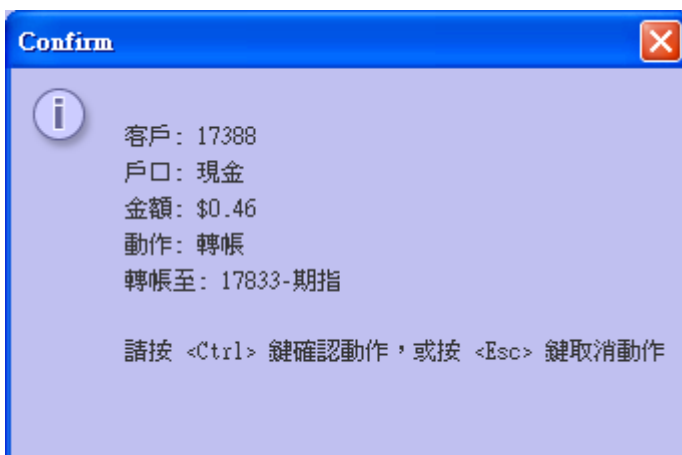

取消已發出的存款 / 提款訊息

- 在工具列中選「工具」，再按「存款 / 提款」一下。
- 或同時按《Ctrl》+《D》。

取消							
編號	客戶	戶口	金額	動作	銀行	種類	狀況
030606033	staff	現金	\$10,000.00	存款	匯豐銀行	現金	New
030606035	staff	現金	\$3,622.23	提款			Accept
030606034	staff	現金	\$298.27	提款			Cancel

- 在右側的記錄視窗格內找到該個訊息，而該訊息的「狀況」必須仍是「New」；
- 在視窗內用滑鼠點一下想取消的訊息，再按上面「取消」按鍵；
- 最後確認在「Confirm」視窗內的資料並按一下《Ctrl》將已確定的資料送出。

其他資訊功能 / 工具列報價

期指圖表

- 移動滑鼠至上方工具列，點選「報價 > 期指圖表」開啓恆指圖表。
- 你可以移動滑鼠到 HSFC (恆指) 字樣然後按左鍵一次，恆指圖表便會轉去 HHIC (國指)。

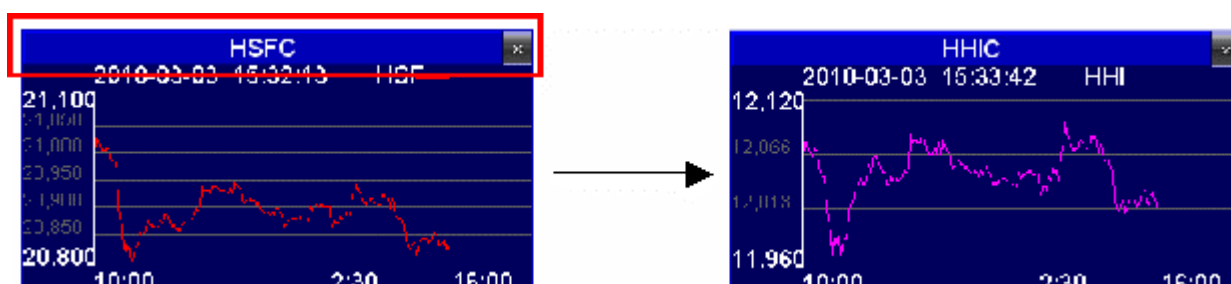

陰陽燭圖

顯示模式

- 移動滑鼠至上方工具列，點選「報價 > 陰陽燭圖」開啓恆指圖表。

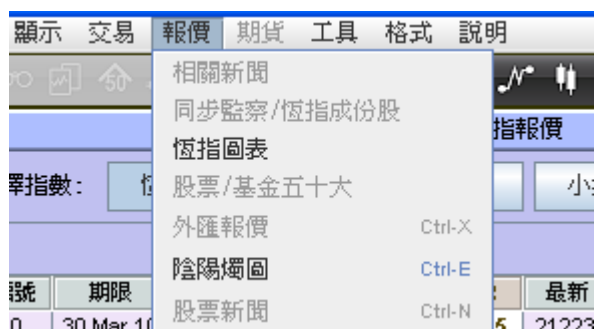

2. 或可以在報列工具欄上開啓陰陽燭。(如下圖)



3. 在陰陽燭圖表開啓後，你可以在左上的方選擇欄選擇 期指即日、小期即日、國企即日。假如是有申請股票報價系統，你可以在這選擇股票日、週、月圖，然後在左面的空格輸入股票代號並按鍵盤「Enter」鍵觀看有關股票圖表。

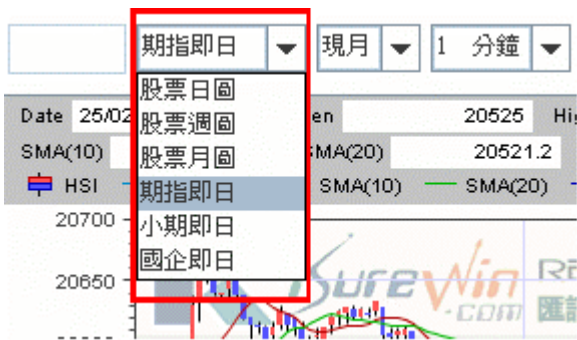

4. 在選定想觀看的期指種類後，可以在右邊的選擇欄選擇現月、下月、季月。圖表便會即時自動更新。



5. 你亦可以選擇期指、小期、或國企即日的 1、5、15、60 分鐘圖。如選擇 1 分鐘，圖表便會每 1 分鐘自動更新一次。

移動陰陽燭圖顯示位置

在「陰陽燭圖」位置上按一下滑鼠左鍵，再按鍵盤方向左右鍵 或按下滑鼠右鍵自由移動陰陽燭圖顯示位置。



縮放圖表

1. 在選項按「縮放」，然後選擇需要放大的範圍。



2. 完成後如下圖，在選項按「前頁」及「後頁」，可返回縮放前後的版面按「全視」返回最初的陰陽燭圖版面。

繪線

1. 在選項按「繪線」，然後在陰陽燭圖版面拉出直線。
2. 在選項按「刪線」刪除所有繪線。

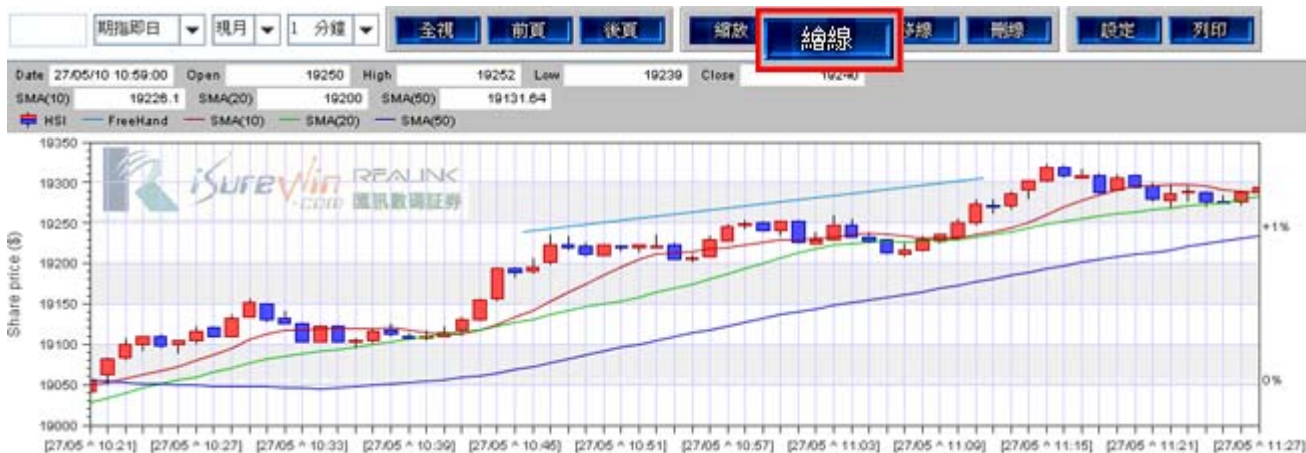

移線

1. 在選項按「移線」，然後在直線的始端或末端按下滑鼠左鍵，便可移動直線。



圖表設定

1. 在工具列按一下「設定」。
2. 可根據個人喜好更改陰陽燭的色彩，更改平均線的色彩以及 RSI 強弱指數線的色彩和上下線等。



文字控制 大小: 不能夠調整
字型: 不能夠調整



視窗 / 格式設定

更改語言 / 字型

更改語言

1. 移動滑鼠至上方工具列，點選「格式 > 中英切換」或
2. 在鍵盤上同時按下《Ctrl》和《G》。

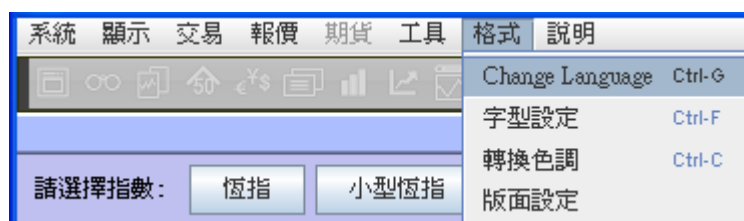

更改字型

1. 移動滑鼠至上方工具列，點選「格式 > 字型設定」。
2. 在鍵盤上同時按下《Ctrl》和《F》。
3. 選擇列表內其中一種字體。
4. 按下「確定 OK」鍵，版面上的字體便會即時轉變。

[注意]: 新聞資訊暫時只提供中文語言





轉換色調

1. 「格式 > 轉換色調」或
2. 在鍵盤上同時按下《Ctrl》和《F》。
3. 閣下可點選色調按使用三種預設的視窗背景和文字顏色。
4. 或在「顏色設定」自由更改各項的背景和文字顏色。





改變版面大小及位置

調整版面大小

1. 移動滑鼠至視窗版面的外圍，滑鼠圖案  會  由變成
2. 點選滑鼠鍵及拖拉至合適大小。
3. 放開滑鼠鍵。

調整版面位置

1. 移動滑鼠至視窗版面的上方位置，並點選滑鼠鍵，滑鼠圖案  會  由變成
2. 點選滑鼠鍵及拖拉視窗版面至合適位置。
3. 放開滑鼠鍵。

儲存設定

方法 1.

在每次登出時，系統會詢問客戶是否儲存設定，選擇《是》代表儲存所有已更改的設定。

方法 2.

另存版面設定，以便再次使用調整完成的版面設定。請參考「版面設定」。



版面設定

自定式樣設定

1. 完成版面大小及位置調整後，移動滑鼠至上方工具列，點選「格式 > 版面設定」。
2. 如要儲存自己設計視窗版面的設定，按「儲存設定」，便會顯示。
3. 按「設定 1」，將現在的版面設定儲存在「設定 1」的記憶內，最多可儲存 4 個個人化設定。



預設式樣設定

1. 移動滑鼠至上方工具列，點選「格式 > 版面設定」。
2. 在「式樣設定」內可選擇預設的視窗版面設定。
3. 「式樣設定資料」包括 式樣名稱，解像度及顯示股數。



增強功能盤

客戶可透過各種增強功能盤自行設置不同的監察條件，當條件達致時，系統立即將預設的買賣盤送出市場。

開啟增強功能盤視窗

在『買賣輸入』視窗點選  開啟增強功能盤視窗。或在工具列，點選『交易 > 增強功能盤』。



解說增強功能盤視窗

顯示為『期指』，則使用期指版的增強功能盤。

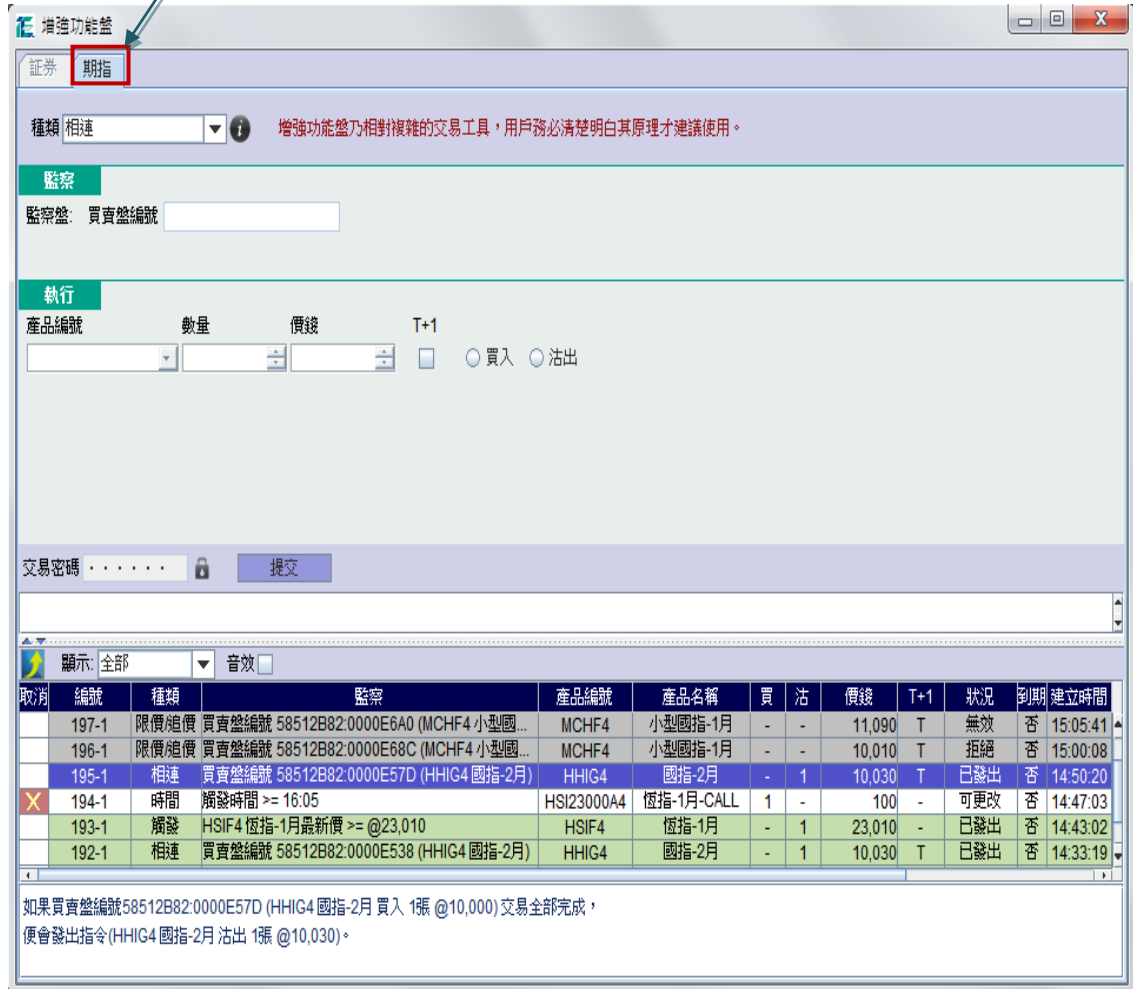

選擇不同種類的增強功能盤。

此部份是輸入監察條件及執行的買賣指令，因應各款增強功能盤，而輸入所須資料。

狀況列表內顯示所有增強功能盤的狀況。

顯示對應增強功能盤的細節。

新增增強功能盤

- ~ 先在種類列表中選取欲設定的類別，因不同類別的增強功能盤需要設定的資料是有所分別的。
- ~ 然後輸入所須的資料。

注意：若在執行部份點選『T+1』，則此預設的買賣盤有效至夜市收市。當監察條件於收市後期貨交易時段時達致，已點選『T+1』的預設買賣盤可成功送出市場，否則被系統所拒絕。

- ~ 最後按『提交』，新增確認視窗便會出現，如右圖。確定輸入資料無誤後，按『確定』便可。
- ~ 成功提交後，此盤的狀況為可更改，並顯示在狀況列表中，如下圖。

『已發出音響效果』，當增強功能盤的監察條件達致，預設的買賣指令啟動，狀況便轉為『已發出』，並發出一下音響，同時亦會在系統信息內作出提示。

顯示: 全部 音效

取消	編號	種類	監察	產品編號	產品名稱	買	沽	價錢	T+1	狀況	到期	建立時間
	197-1	限價追價	買賣盤編號 58512B82:0000E6A0 (MCHF4 小型國...	MCHF4	小型國指-1月	-	-	11,090	T	無效	否	15:05:41
	196-1	限價追價	買賣盤編號 58512B82:0000E68C (MCHF4 小型國...	MCHF4	小型國指-1月	-	-	10,010	T	拒絕	否	15:00:08
	195-1	相連	買賣盤編號 58512B82:0000E57D (HHIG4 國指-2月)	HHIG4	國指-2月	-	1	10,030	T	已發出	否	14:50:20
X	194-1	時間	觸發時間 >= 16:05	HSI23000A4	恆指-1月-CALL	1	-	100	-	可更改	否	14:47:03
	193-1	觸發	HSIF4 恆指-1月最新價 >= @23,010	HSIF4	恆指-1月	-	1	23,010	-	已發出	否	14:43:02
	192-1	相連	買賣盤編號 58512B82:0000E538 (HHIG4 國指-2月)	HHIG4	國指-2月	-	1	10,030	T	已發出	否	14:33:19

如顯示『T』，即此盤有效至夜市收市。

在拒絕位置按滑鼠雙擊，便顯示拒絕原因視窗。

增強功能盤狀況	說明
可更改	已在監察系統中，當條件達致，預設的買賣盤隨即送出市場。
取消	已被客戶取消，停止監察。
處理中	條件已達致，預設的買賣盤在輪候中，準備送出市場，期間不能作出取消動作。
拒絕	未能符合要求而被系統拒絕。
已發出	預設的買賣盤已成功發放出市場，並顯示在『股票買賣狀況』內。
無效	因監察條件有所變動，所以無法繼續進行監察。

提示功能

在『期指買賣狀況』內**產品編號**顯示藍色，代表此盤經由『增強功能盤』所發出。而**編號**顯示藍色，代表此盤已成為監察的買賣盤(稍後會作詳盡解釋)。

期指買賣狀況 - 重新輸入						
示: 全部	重新輸入	更改	取消	音效 <input type="checkbox"/>	於 [期指交易] 視	
時間	編號	產品編號	產品名稱	買	沽	價錢
14:53:44	58512B82:0000E63C	HHIG4	國指-2月	-	1	10,030
14:50:27	58512B82:0000E583	HSIF4	恆指-1月	-	1	23,010
14:48:32	58512B82:0000E57D	HHIG4	國指-2月	1	-	10,000
14:34:15	58512B82:0000E53D	HHIG4	國指-2月	-	1	10,030
14:31:09	58512B82:0000E538	HHIG4	國指-2月	1	-	10,000

有效時間

所有增強功能盤於當日全日收市後便會過期，不會持續到下一個交易日。

1. 相連盤

相連盤是對未完成的買賣盤進行監察，當監察的盤交易完成時，另一預設的買賣盤隨即啟動送出市場。

客戶可自行配搭不同組合的買賣程序：『先買後沽』、『先沽後買』、『先買後買』或『先沽後沽』。而監察的盤與啟動的盤無須是同一產品或相同數量。

例子 1:

『先買後沽』的設定，首先選取未完成的買盤進行監察，然後預設將啟動的沽盤，如下：

監察的盤：**HHIG4** 國指-2月 買入 1張 @10,000

啟動的盤：**HHIG4** 國指-2月 沽出 1張 @10,030

當監察的盤交易全數完成，即自動發出預設的沽盤。

例子 2:

『先沽後買』的設定，首先選取未完成的沽盤進行監察，然後預設將啟動的買盤，如下：

監察的盤：**HSIF4** 恆指-1月 沽出 1張 @22770

啟動的盤：**HSIF4** 恆指-1月 買入 1張 @22750

當監察的盤交易全數完成，即自動發出預設的買盤。

例子 3:

『先買後買』的設定，先將未完成的買盤進行監察，並預設另一買盤，如下：

監察的盤：**MHIG4** 小型恆指-2月 買入 1張 @22760

啟動的盤：**MHIG4** 小型恆指-2月 買入 1張 @22660

當監察的盤交易全數完成，即啟動另一預設的買盤。

例子 4:

『先沽後沽』的設定，先將未完成的沽盤進行監察，並預設另一沽盤，如下:

監察的盤：MCHF4 小型國指-1 月 沽出 1 張 @10152

啟動的盤：MCHF4 小型國指-1 月 沽出 2 張 @10200

當監察的盤交易全數完成，即啟動另一預設的沽盤。

輸入方法

(1) 在『期指買賣狀況』選取

期指買賣狀況 - 重新輸入														
更改	取消	時間	編號	產品編號	產品名稱	買	沽	價錢	未成交	已成交	減少	被拒絕	狀況	種類
		14:48:32	58512B82:0000E57D	HHIG4	國指-2月	1	-	10,000	1	0	0	0	可更改	T
		14:34:15	58512B82:0000E53D	HHIG4	國指-2月	-	1	10,030	1	0	0	0	可更改	T

- ~ 在『期指買賣狀況』內選取欲進行監察的未完成的買賣盤。
- ~ 然後在該編號位置按滑鼠雙擊，『增強功能盤』視窗便隨之而開啟，並預設相關資料。
- ~ 如果『增強功能盤』已開啟，只要在所選的編號位置按滑鼠一下，相關資料便會顯示在『增強功能盤』內。

(2) 在『增強功能盤』視窗內，種類顯示為『相連』。

增強功能盤

證券 期指

種類 相連 增強功能盤乃相對複雜的交易工具，用戶務必清楚明白

監察

監察盤: 買賣盤編號 58512B82:0000E57D HHIG4 國指-2月 買入 1張 @10,000

執行

產品編號 數量 價錢 T+1 買入 沽出

HHIG4 1 10030

國指-2月

交易密碼

檢查該監察的買賣盤資料。

更改或調整買賣盤的預設資料。當以上監察的盤交易全部完成，系統隨即執行此買賣盤。

(3) 最後輸入交易密碼，然後按『提交』，確認視窗便會出現。核對輸入資料無誤後，按『確定』便可。

新增確認

種類 相連
 監察 買賣盤編號 58512B82:0000E57D
 執行 HHIG4 國指-2月 沽出 1張 @10,030
 (此盤有效至夜市收市)

請按 <Ctrl> 鍵確認動作，或按 <Esc> 鍵取消動作

確定 取消

在執行部份，若點選『T+1』，則設定此買賣盤有效至夜市收市。

(4) 成功提交後，此盤會顯示在『增強功能盤』的狀況列表中。而在『期指買賣狀況』內，監察盤的編號會顯示為藍色。

取消	編號	種類	監察	產品編號	產品名稱	買	沽	價錢	T+1	狀況
X	195-1	相連	買賣盤編號 58512B82:0000E57D (HHIG4 國指-2月)	HHIG4	國指-2月	-	1	10,030	T	可更改

更改	取消	時間	編號	產品編號	產品名稱	買	沽	價錢	未成交	已成交	減少	被拒絕	狀況	種類
		14:50:27	58512B82:0000E583	HSIF4	恆指-1月	-	1	23,010	0	1	0	0	完成	N
X		14:48:32	58512B82:0000E57D	HHIG4	國指-2月	1	-	10,000	1	0	0	0	可更改	T

(5) 當監察的盤交易全部完成，系統即啟動預設的買賣指令，而該相連盤的狀況便會轉為『已發出』。

取消	編號	種類	監察	產品編號	產品名稱	買	沽	價錢	T+1	狀況
	195-1	相連	買賣盤編號 58512B82:0000E57D (HHIG4 國指-2月)	HHIG4	國指-2月	-	1	10,030	T	已發出

更改	取消	時間	編號	產品編號	產品名稱	買	沽	價錢	未成交	已成交	減少	被拒絕	狀況	種類
X		14:53:44	58512B82:0000E63C	HHIG4	國指-2月	-	1	10,030	1	0	0	0	可更改	T
		14:50:27	58512B82:0000E583	HSIF4	恆指-1月	-	1	23,010	0	1	0	0	完成	N
		14:48:32	58512B82:0000E57D	HHIG4	國指-2月	1	-	10,000	0	1	0	0	完成	T

注意事項

- ~ 輸入時間為當日開市至全日收市。
- ~ 在開市前議價時段結束後，如有監察中的買賣盤交易全部完成，預設的買賣盤會留待開市時段時才發放市場。
- ~ 如監察中的買賣盤被取消、減少數量或更改價錢，該相連盤會即時停止監察行動，其狀況亦會轉為『無效』。
- ~ 如監察中的買賣盤只增加數量，該相連盤則沒有影響。

2. 觸發盤

觸發盤是對期指市場狀況進行監察，當條件達致時，系統會即時啟動預設的買賣盤。

輸入方法

- (1) 開啟『增強功能盤』視窗，在種類列中選擇『觸發』。
- (2) 在監察部份，輸入監察的條件。而符號『<=』代表低過或等於，『>=』代表大過或等於。

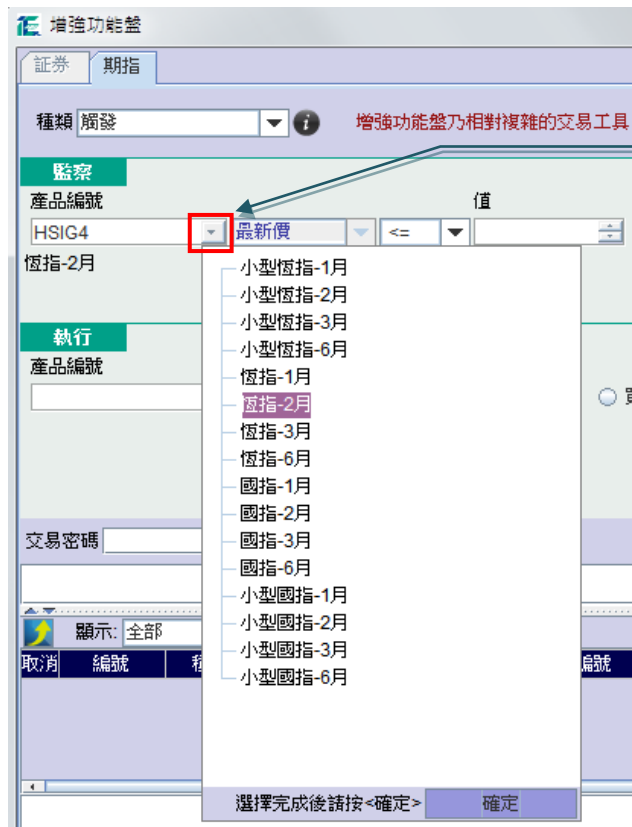

在此按一下便出現產品列視窗，選取產品後按『確定』，所選產品的編號即自動顯示在產品編號輸入欄內。

- (3) 在執行部份，輸入將啟動的買賣盤資料。可在『期指報價』視窗內選取欲設定的產品價格，然後在此價格上按滑鼠一下，所選的價格及產品編號便自動顯示在輸入欄內。
- (4) 最後輸入交易密碼，然後按『提交』，確認視窗便會出現。核對輸入資料無誤後，按『確定』便可。

快速輸入方法

- (1) 開啟『增強功能盤』視窗，在種類列中選擇『觸發』。
- (2) 在『期指報價』視窗選取

期指報價												
請選擇指數: 恆指 小型恆指 國指 小型國指 其他												
恆指												+/欄
產品編號	期限	買2	買1	沽1	沽2	最新	昨收	開市	最高	最低	成交量	未平倉
HSIF4	30 Jan 14	21005 6	22000 10	23010 6	23543 1	23000	22675	21500	23538	20997	2249	5425
HSIG4	27 Feb 14	20998 4	20999 3			20999	22496	21800	22000	20999	29	1274
HSIH4	28 Mar 14	23408 11	23409 9	23483 1	23484 1	23409	23002	20019	24005	20011	4205	2849
HSIM4	27 Jun 14	22167 200	22617 220	23489 1	28003 50	22990	27350	20000	28000	20000	2888	1962

在『期指報價』視窗內選取欲設定的價格，然後在該價格位置按滑鼠一下，相關資料便會顯示在『增強功能盤』視窗內，如圖下。

(3) 更改或調整預設的資料。最後輸入交易密碼，然後按『提交』。

注意事項

- ~ 輸入時間為 00:00 至緊接的全日收市。
- ~ 在開市前議價時段結束後，如有監察條件達致，預設的買賣盤會留待開市時段時才發放市場。

3. 時間盤

時間盤是在指定時間啟動預設的買賣盤。

輸入方法

(1) 開啟『增強功能盤』視窗，在種類列中選擇『時間』。

(2) 在監察部份，輸入觸發時間，格式為 hhmm，
例如：

~ 時間是下午 2:30，則輸入『1430』。

~ 時間是上午 9:45，則輸入『0945』。

(3) 在執行部份，設定將啟動的買賣盤資料

注意事項

- ~ 輸入時間為開市前議價時段至全日收市。
- ~ 觸發時間須在開市時段內，但不包括開市時段首 1 分鐘、中午收市前 1 分鐘、中午開市首 1 分鐘、收市前 1 分鐘、收市後交易時段首 1 分鐘及全日收市前 1 分鐘。

4. 限價/追價盤

限價/追價盤是同時以限價及追價作兩手準備來完成買賣盤的數量。買賣盤首先以限價盤等待成交，若價格遠離，則以追價盤來嘗試完成餘下的數量。

輸入方法

- (1) 首先開啟『增強功能盤』視窗，在種類列中選擇『限價/追價盤』。
- (2) 在『期指買賣狀況』選取預設的限價盤。

期指買賣狀況 - 重新輸入														
更改	取消	時間	編號	產品編號	產品名稱	買	沽	價錢	未成交	已成交	減少	被拒絕	狀況	種類
	X	15:02:37	58512B82:0000E6A0	MCHF4	小型國指-1月	1	-	11,080	1	0	0	0	可更改	T
		14:57:10	58512B82:0000E68C	MCHF4	小型國指-1月	1	-	10,000	0	0	1	0	取消	T

~ 在『期指買賣狀況』內選取欲進行監察的未完成的限價盤。
~ 在所選的編號位置按滑鼠一下，相關資料便會顯示在『增強功能盤』內，如下圖。

增強功能盤

證券 期指

種類 限價追價

增強功能盤乃相對複雜的交易工具，用戶務必清楚明白其原理才

預設限價盤

監察盤: 買賣盤編號 58512B82:0000E6A0 MCHF4 小型國指-1月 買入 1張 @11,080

預設追價盤

監察: 產品編號 MCHF4 最新價 >= 11090

執行: 產品編號 MCHF4 數量 價錢 11090 T+1 買入 沽出

檢查是否所選的限價盤。當限價盤交易全數完成，預設的追價盤會即時停止監察。

在預設追價盤部份，只須更改或調整紫色框內的資料。當監察條件達致，系統隨即執行預設的追價盤，以限價盤的餘下數量嘗試完成交易。同一時間，在市場的限價盤會被取消。

(3) 最後輸入交易密碼，然後按『提交』，確認視窗便會出現。核對輸入資料無誤後，按『確定』便可。

新增確認

種類 限價追價

預設(1) 監察: 買賣盤編號 58512B82:0000E6A0

預設(2) 監察: MCHF4 小型國指-1月 最新價 >= @11,090

執行: MCHF4 小型國指-1月 買入 @11,090
(此盤有效至夜市收市)

請按 <Ctrl> 鍵確認動作，或按 <Esc> 鍵取消動作

確定 取消

(4) 成功提交後，此盤會顯示在『增強功能盤』的狀況列表中。而在『期指買賣狀況』內，監察的限價盤編號會顯示為藍色。

顯示: 全部 音效

取消	編號	種類	監察	產品編號	產品名稱	買	沽	價錢	T+1	狀況	到期
X	197-1	限價追價	買賣盤編號 58512B82:0000E6A0 (MCHF4 小型國指-1月)	MCHF4	小型國指-1月	-	-	11,090	T	可更改	否

期指買賣狀況 - 重新輸入

顯示: 全部 重新輸入 更改 取消 音效 於 [期指交易] 視窗輸入買賣資料，並按 <Enter>

更改	取消	時間	編號	產品編號	產品名稱	買	沽	價錢	未成交	已成交	減少	被拒絕	狀況	種類
X		15:02:37	58512B82:0000E6A0	MCHF4	小型國指-1月	1	-	11,080	1	0	0	0	可更改	T
		14:57:10	58512B82:0000E68C	MCHF4	小型國指-1月	1	-	10,000	0	0	1	0	取消	T

例子 1 – 限價盤交易全部完成

根據以上的設定，當監察的限價盤交易全部完成，預設的追價盤會即時停止監察，而其狀況會轉為『無效』。

取消	編號	種類	監察	產品編號	產品名稱	買	沽	價錢	T+1	狀況	到期	建立時間
	197-1	限價追價	買賣盤編號 58512B82:0000E6A0 (MCHF4 小型國指-1月)	MCHF4	小型國指-1月	-	-	11,090	T	無效	否	15:05:4

期指買賣狀況 - 重新輸入														
更改	取消	時間	編號	產品編號	產品名稱	買	沽	價錢	未成交	已成交	減少	被拒絕	狀況	種類
		15:02:37	58512B82:0000E6A0	MCHF4	小型國指-1月	1	-	11,080	0	1	0	0	完成	T
		14:57:10	58512B82:0000E68C	MCHF4	小型國指-1月	1	-	10,000	0	0	1	0	取消	T

例子 2 – 追價盤的監察條件達致

當追價盤的監察條件達致，系統隨即執行預設的追價盤，以限價盤的餘下數量嘗試完成交易。同一時間，在市場的限價盤會被取消。請參考以下例子：

期指買賣狀況 - 重新輸入														
更改	取消	時間	編號	產品編號	產品名稱	買	沽	價錢	未成交	已成交	減少	被拒絕	狀況	種類
		15:10:52	58512B82:0000E719	HHIG4	國指-2月	-	1	10,000	1	0	0	0	可更改	T

增強功能盤

證券 期指

種類 限價追價 ● 增強功能盤乃相對複雜的交易工具，用戶務必清楚明白其原理才

預設限價盤

監察盤： 買賣盤編號 58512B82:0000E719 HHIG4 國指-2月 沽出 1張 @10,000

預設追價盤

監察： 產品編號 HHIG4 最新價 << 9988

執行： 產品編號 HHIG4 數量 價錢 9988 T+1 買入 沽出

輸入所需資料並成功提交後，此盤會顯示在『增強功能盤』的狀況列表中。而在『期指買賣狀況』內，監察的限價盤編號會顯示為藍色。

取消	編號	種類	監察	產品編號	產品名稱	買	沽	價錢	T+1	狀況	到期
	198-1	限價追價	買賣盤編號 58512B82:0000E719 (HHIG4 國指-2月); ...	HHIG4	國指-2月	-	-	9,988	-	可更改	否

當 HHIG4(國指 2 月)的最新價低過或等於@9988，即啟動預設的追價盤(紫色線)，同時間亦取消市場內的限價盤(紅色線)。

取消	編號	種類	監察	產品編號	產品名稱	買	沽	價錢	T+1	狀況	到期
	198-1	限價/追價	買賣盤編號 58512B82:0000E719 (HHIG4 國指-2月)	HHIG4	國指-2月	-	1	9,988	-	已發出	否

更改	取消	時間	編號	產品編號	產品名稱	買	沽	價錢	未成交	已成交	減少	被拒絕	狀況	種類
	X	15:15:58	58512B82:0000E73A	HHIG4	國指-2月	-	1	9,988	1	0	0	0	可更改	N
		15:10:52	58512B82:0000E719	HHIG4	國指-2月	-	1	10,000	0	0	1	0	取消	T

例子 3— 追價盤(部份完成)的監察條件達致

在監察中，若限價盤交易部份完成，監察仍會繼續進行。隨後當追價盤的監察條件達致，系統即啟動預設的追價盤，以限價盤的餘下數量嘗試完成交易。同一時間，在市場的限價盤會被取消。請參考以下例子：

更改	取消	時間	編號	產品編號	產品名稱	買	沽	價錢	未成交	已成交	減少	被拒絕	狀況	種類
	X	15:25:47	58512B82:0000E757	MCHF4	小型國指-1月	3	-	11,090	3	0	0	0	可更改	T

證券		期指	
種類	限價/追價	增強功能盤乃相對複雜的交易工具，用戶務必清楚明白其原理才	
預設限價盤			
監察盤：	買賣盤編號	58512B82:0000E757	MCHF4 小型國指-1月 買入 3張 @11,090
預設追價盤			
監察：	產品編號	MCHF4	最新價 >= 11100
執行：	產品編號	MCHF4	數量 價錢 T+1
			11100 <input checked="" type="checkbox"/> 買入 <input type="checkbox"/> 沽出

輸入所需資料並成功提交後，此盤會顯示在『增強功能盤』的狀況列表中。而在『期指買賣狀況』內，監察的限價盤編號會顯示為藍色。

取消	編號	種類	監察	產品編號	產品名稱	買	沽	價錢	T+1	狀況	到期
X	199-1	限價/追價	買賣盤編號 58512B82:0000E757 (MCHF4 小型國...	MCHF4	小型國指-1月	-	-	11,100	T	可更改	否

監察的限價盤交易部份完成，監察仍會繼續進行。

期指買賣狀況 - 重新輸入														
更改	取消	時間	編號	產品編號	產品名稱	買	沽	價錢	未成交	已成交	減少	被拒絕	狀況	種類
	X	15:25:47	58512B82:0000E757	MCHF4	小型國指-1月	3	-	11,090	2	1	0	0	部份完成	T

隨後當 MCHF4(小型國指 1 月)的最新價大過或等於@11100，系統即啟動預設的追價盤(紫色線)，以限價盤的餘下數量送出市場，同時亦取消市場內的限價盤(紅色線)的餘下數量。

取消	編號	種類	監察	產品編號	產品名稱	買	沽	價錢	T+1	狀況	到期
	199-1	限價追價	買賣盤編號 58512B82:0000E757 (MCHF4 小型國...	MCHF4	小型國指-1月	2	-	11,100	T	已發出	否

期指買賣狀況 - 重新輸入														
更改	取消	時間	編號	產品編號	產品名稱	買	沽	價錢	未成交	已成交	減少	被拒絕	狀況	種類
		15:29:24	58512B82:0000E768	MCHF4	小型國指-1月	2	-	11,100	2	0	0	0	可更改	T
		15:25:47	58512B82:0000E757	MCHF4	小型國指-1月	3	-	11,090	0	1	2	0	完成	T

注意事項

- ~ 輸入時間為當日開市至全日收市。
- ~ 在開市前議價時段結束後，若追價盤的監察條件達致，預設的追價盤會留待開市時段時才發放市場。
- ~ 如監察中的限價盤被取消、減少數量或更改價錢，其追價盤會即時停止監察行動，狀況亦會轉為『無效』。
- ~ 如所選的買賣盤已被較早前設為監察中的追價盤，就不能再被設定。